

ROMÂNIA
JUDEȚUL ALBA
MUNICIPIUL AIUD
PRIMAR

REGULAMENTUL DE ORGANIZARE ȘI FUNCȚIONARE A SERVICIULUI POLIȚIA LOCALĂ AIUD

CAPITOLUL I Dispoziții generale

Art. 1

Serviciul Poliția Locală Aiud este constituit și funcționează potrivit prevederilor Legii poliției locale nr. 155/2010 cu completările și modificările ulterioare și a H.G. nr.1332/2010 privind aprobarea Regulamentului - cadru de organizare și funcționare a poliției locale.

Art. 2

Poliția Locală Aiud își desfășoară activitatea pe baza principiilor: *legalității, încrederii, previzibilității, proximității și proporționalității, deschiderii și transparenței, eficienței și eficacității, răspunderii și responsabilității, imparțialității și nediscriminării.*

Poliția Locală Aiud își desfășoară activitatea în interesul comunității locale, exclusiv pe baza și în executarea legii, precum și a actelor autorității deliberative și ale celei executive ale administrației publice locale.

Art. 3

Sediul Poliției Locale este în municipiul Aiud, strada Băilor, nr.51, jud. Alba, Tel.0258/861310, 0258/861325, e-mail: politialocala@aiud.ro .

CAPITOLUL II Organizarea poliției locale și categorii de funcționari publici

Art. 4

Poliția Locală se organizează ca Serviciul Poliția Locală, fără personalitate juridică, în cadrul aparatului de specialitate al Primarului municipiului Aiud, în scopul exercitării atribuțiilor privind apărarea drepturilor și libertăților fundamentale ale persoanei, a proprietății private și publice, prevenirea și descoperirea infracțiunilor, în următoarele domenii:

- a) ordinea și liniștea publică – evidența persoanelor
- b) paza bunurilor;
- c) circulația pe drumurile publice;
- d) protecția civilă, situații de urgență
- e) protecția mediului;
- f) disciplina în construcții și afișajul stradal;
- g) activitatea comercială;

Structura organizatorică a Serviciului Poliția Locală a municipiului Aiud cuprinde compartimente constituite în conformitate cu organigrama (Anexa 4) și statul de funcții, aprobate de către Consiliul Local al Municipiului Aiud.

Art. 5

Serviciul Poliția Locală Aiud are următoarea componență

1. Compartiment ordinea și liniștea publică – evidența persoanelor
2. Compartiment paza bunurilor;

3. Compartiment circulația pe drumurile publice;
4. Compartiment protecția civilă, situații de urgență
5. Compartiment protecția mediului;
6. Compartiment disciplina în construcții și afișajul stradal;
7. Compartiment activitatea comercială.

Art. 6

Organizarea și executarea activității în domeniul ordinii și liniștii publice, precum și al pazei bunurilor se realizează în conformitate cu Planul de ordine și siguranță publică.

În exercitarea atribuțiilor ce îi revin, poliția locală cooperează cu unitățile, respectiv cu structurile teritoriale ale Poliției Române, ale Jandarmeriei Române, ale Poliției de Frontieră Române și ale Inspectoratului General pentru Situații de Urgență, Prefectura Județului Alba, Structura Teritorială pentru Probleme Speciale, Consiliul Județean, Institutul Național de Statistică, Inspectoratul Județean în Construcții, Agenția Națională de Protecția Mediului, Agenția de Protecția Mediului Alba, Administrația Fondului de Mediu, Administrația Națională „Apele Române”, Sistemul de Gospodărire a Apelor Alba, cu celelalte autorități ale administrației publice centrale și locale și colaborează cu organizații neguvernamentale, precum și cu persoane fizice și juridice, în condițiile legii.

Art. 7

Serviciul Poliția Locală este controlat și coordonat de Primarul Municipiului Aiud.

Organigrama, statul de funcții și numărul de personal se aprobă de către Consiliul Local al municipiului Aiud, prin hotărâre, la propunerea primarului.

Art. 8

(1) Personalul poliției locale este compus din:

- a) funcționari publici care ocupă funcții publice specifice de polițist local;
- b) funcționari publici care ocupă funcții publice generale;
- c) personal contractual.

Funcționari publici cărora le sunt aplicabile dispozițiile OUG 57/2019 privind Codul administrativ.

Personal contractual angajat pe bază de contract individual de muncă, care nu are calitatea de funcționar public și căruia îi sunt aplicabile dispozițiile Legii nr. 53/2003 – Codul Muncii, cu modificările și completările ulterioare.

(2) Dispozițiile prezentului regulament se aplică atât funcționarilor publici, cât și personalului contractual.

Calitatea de funcționar public din Serviciul Poliție Locală, se dobândește și se pierde în condițiile prevăzute de OUG 57/2019 privind Codul administrativ. Personalului contractual din cadrul Serviciului Public de Poliție Locală li se aplică prevederile Codului Muncii.

Art. 9

(1) Funcțiile publice din poliția locală, inclusiv funcțiile publice specifice de polițist local, în raport cu nivelul studiilor necesare ocupării, se clasifică după cum urmează:

- a) **clasa I** cuprinde funcțiile publice pentru a căror ocupare sunt necesare studii superioare de lungă durată, absolvite cu diploma de licență sau echivalent;
- b) **clasa a II-a** cuprinde funcțiile publice pentru a căror ocupare sunt necesare studii superioare de scurtă durată, absolvite cu diplomă;
- c) **clasa a III-a** cuprinde funcțiile publice pentru a căror ocupare sunt necesare studii liceale, respective studii medii liceale, finalizate cu diplomă de bacalaureat.

(2) Funcționarii publici din poliția locală, numiți în funcțiile publice prevăzute pentru clasele a II-a și a III-a, pot ocupa numai funcții publice de execuție.

Art. 10

(1) După nivelul atribuțiilor, funcționarii publici din cadrul poliției locale pot fi:

- a) funcționari publici de conducere;
- b) funcționari publici de execuție.

(2) Funcționarii publici de conducere din cadrul poliției locale sunt numiți, în conformitate cu prevederile OUG 57/2019 privind Codul administrativ, în una dintre următoarele funcții publice

- șef serviciu;

Art. 11

Funcția publică de execuție este structurată pe grade profesionale, astfel:

- a) superior, ca nivel maxim;
- b) principal;
- c) asistent;
- d) debutant.

CAPITOLUL III

Selecționarea, pregătirea și numirea personalului poliției locale

Art. 12

(1) Funcționarii publici din poliția locală pot fi numiți debutanți sau definitiv, în condițiile OUG 57/2019 privind Codul administrativ.

(2) La terminarea perioadei de stagi, activitatea funcționarilor publici debutanți din poliția locală se evaluează în conformitate cu procedura de evaluare a activității funcționarilor publici debutanți.

Art. 13

(1) La înființarea poliției locale, personalul acesteia se preia de la poliția comunitară, precum și de la structurile din aparatul de specialitate al primarului, prevăzute de Legea nr. 155/2010, după caz, cu încadrarea în numărul de posturi aprobat de consiliul local.

(2) Preluarea personalului potrivit alin. (1) se face pe funcții publice de aceeași categorie, clasă sau grad profesional prin hotărâre a autorității deliberative a administrației publice locale.

Art. 14

(1) Funcțiile publice vacante din cadrul poliției locale se ocupă potrivit prevederilor art.465 din OUG 57/2019 privind Codul administrativ.

(2) Condițiile de organizare și de desfășurare a concursului sau a examenului se stabilesc prin hotărâre a consiliului local la propunerea primarului, cu respectarea prevederilor legale în vigoare.

(3) Hotărârea Guvernului nr. 611/2008 pentru aprobarea normelor privind organizarea și dezvoltarea carierei funcționarilor publici, actualizată și modificată de HG 546/2020, potrivit căreia procedura pentru organizarea și desfășurarea probei suplimentare trebuie să conțină cel puțin următoarele elemente:

- a) descrierea probei suplimentare;
- b) modalitatea de evaluare și de stabilire a rezultatului "admis" sau "respins";
- c) modalitatea de comunicare a rezultatului prevăzut la lit. b);
- d) termenul de contestare și termenul de soluționare a contestației;
- e) modalitatea de comunicare a rezultatului final al probei suplimentare conform Procedurii de organizare și desfășurarea probei sportive, (Anexa 5) parte integrantă din prezentul regulament.

Art. 15

Personalul contractual din cadrul poliției locale care exercită atribuțiile prevăzute la art. 6 lit. h) din Legea nr. 155/2010 cu completările și modificările ulterioare, trebuie să îndeplinească și condițiile prevăzute la art. 36 și 39 din Legea nr. 333/2003 cu completările și modificările ulterioare, privind paza obiectivelor, bunurilor, valorilor și protecția persoanelor. Angajarea acestuia se face cu respectarea prevederilor art. 40 din Legea nr. 333/2003, cu

modificările și completările ulterioare.

Art. 16

(1) Instituțiile de specialitate din cadrul Ministerului Administrației și Internelor în care se desfășoară programe de formare inițială prevăzute la art. 18 alin. (1) și alin. (2) din Legea nr. 155/2010 cu completările și modificările ulterioare, numărul cursanților și perioadele în care se realizează aceste programe de formare inițială, precum și cuantumul cheltuielilor de școlarizare/cursant, se stabilesc anual prin ordin al ministrului administrației și internelor.

(2) Pentru stabilirea cadrului organizatoric prevăzut la alin. (1), structura Ministerului Administrației și Internelor cu atribuții în relația cu comunitățile locale centralizează propunerile instituțiilor beneficiare și prezintă la structura centrală de pregătire de la nivelul Ministerului Administrației și Internelor repartizarea numerică și pe județe a acestor solicitări.

(3) Programele de formare inițială sunt structurate pe module, parcurse prin cursuri la zi cu durata de trei luni.

(4) Pentru funcțiile publice de conducere, în programele de studiu, se prevede obligatoriu un modul de management, cu durata de minim 30 de ore.

(5) Instituțiile de specialitate ale Ministerului Administrației și Internelor nominalizate prin ordin al ministrului administrației și internelor, constituie seriile de pregătire a cursanților, în baza solicitărilor instituțiilor beneficiare transmise acestora, în limita numărului de locuri, în ordinea transmiterii cererilor.

(6) Pentru a se constitui o grupă de studiu în cadrul seriei de pregătire, este necesar un număr minim de 15 cursanți. În situația în care nu se poate constitui nicio grupă în cadrul seriei de pregătire, precum și în situația în care numărul înscrierilor depășește numărul de locuri aprobat, cei înscriși se redistribuie la alte instituții de formare, în limita numărului de locuri prevăzut acestora, cu acordul instituțiilor beneficiare.

(7) Finalizarea programelor de formare se face prin examen de absolvire, conform planului de învățământ.

(8) Examenul de absolvire a programelor de formare inițială se susține în fața unei comisii numită prin dispoziție a șefului/sau ordin al comandantului instituției furnizor de pregătire, după caz. Comisia este constituită din 2 sau 3 specialiști din afara furnizorilor de formare profesională și 1-3 reprezentanți ai furnizorilor de formare profesională care au organizat programul de formare profesională. La examen pot asista și reprezentanți ai beneficiarilor programelor de formare profesională care au delegație solicitată în acest sens și eliberată de către structura de specialitate din cadrul Ministerului Administrației și Internelor.

(9) În urma promovării examenului, polițiștii locali obțin un certificat de absolvire eliberat, în condițiile legii, de către instituția organizatoare, cu menționarea competențelor profesionale dobândite, cuantificate în credite transferabile. Certificatele de absolvire sunt tipărite cu antetul Ministerului Administrației și Internelor și au regimul prevăzut de lege pentru documentele de studii.

Art. 17

Polițiștii locali care promovează programele de formare inițială încheie un angajament de serviciu prin care se obligă să lucreze în poliția locală o perioadă de cel puțin 5 ani de la data promovării examenului.

Art. 18

(1) La numirea în funcția publică, funcționarii publici din poliția locală depun jurământul de credință prevăzut de OUG 57/2019 privind Codul administrativ.

(2) Refuzul depunerii jurământului prevăzut la alin. (1) se consemnează în scris și atrage revocarea actului administrativ de numire în funcția publică, în condițiile legii.

(3) Jurământul de credință este semnat de către funcționarul public din poliția locală, în două exemplare, unul păstrându-se la dosarul personal, iar cel de-al doilea se înmânează semnatarului.

(4) Prevederile alin. (1)-(3) se aplică și funcționarilor publici din poliția locală proveniți

din rândul polițiștilor comunitari, în măsura în care nu au depus jurământul prevăzut la art. 23 din Regulamentul - cadru de organizare și funcționare a Poliției Comunitare, aprobat prin Hotărârea Guvernului nr. 2295/2004 cu completările și modificările ulterioare.

Art. 19

Dacă funcționarului public din poliția locală numit în funcția publică îi încetează raporturile de serviciu din motive imputabile acestuia, înaintea expirării perioadei prevăzute în angajamentul de serviciu, se aplică prevederile art. 38 alin. (4) din Legea nr. 155/2010 cu completările și modificările ulterioare.

CAPITOLUL IV

Atribuțiile personalului poliției locale

Art. 20

(1) **Șeful serviciului poliției locale** Aiud își îndeplinește atribuțiile în mod nemijlocit sub autoritatea și controlul primarului, este șef al întregului personal din subordine și are următoarele atribuții:

- a) organizează, planifică și conduce întreaga activitate a poliției locale;
- b) întreprinde măsurile necesare pentru încadrarea cu personal corespunzător;
- c) asigură cunoașterea și aplicarea întocmai de către întregul personal a prevederilor legale;
- d) răspunde de pregătirea profesională continuă a personalului din subordine;
- e) aprobă planurile de pază întocmite pentru obiectivele din competență;
- f) studiază și propune unităților beneficiare de pază introducerea amenajărilor tehnice și a sistemelor de alarmare împotriva efracției;
- g) analizează trimestrial activitatea poliției locale și indicatorii de performanță stabiliți de comisia locală de ordine publică;
- h) asigură informarea operativă a consiliului local/, structurii teritoriale corespunzătoare a Poliției Române, precum și a Jandarmeriei Române despre evenimentele deosebite ce au avut loc în cadrul activității poliției locale;
- i) reprezintă poliția locală în relațiile cu alte instituții ale statului, cu celelalte autorități ale administrației publice centrale și locale și colaborează cu organizații neguvernamentale, precum și cu persoane fizice și juridice pentru îndeplinirea atribuțiilor stabilite de lege;
- j) asigură ordinea interioară și disciplina în rândul personalului din subordine, având dreptul să propună acordarea de recompense și aplicarea de sancțiuni în condițiile legii;
- k) propune primarului adoptarea de măsuri pentru eficientizarea activității;
- l) asigură măsuri pentru rezolvarea operativă a cererilor, a sesizărilor și a reclamațiilor cetățenilor, în conformitate cu prevederile legale;
- m) organizează și participă la audiențele cu cetățenii;
- n) întocmește sau aprobă aprecierile de serviciu ale personalului, potrivit competenței;
- o) coordonează activitatea de evidență, aprovizionare, de repartizare, de întreținere și de păstrare, în condiții de siguranță, a armamentului și a muniției din dotare;
- p) urmărește modul de echipare a personalului cu uniforme și însemnele distinctive de ierarhizare, repartizarea și utilizarea corespunzătoare a acestora;
- q) întreprinde măsuri de aprovizionare și menținere în stare de funcționare a aparatului de pază și alarmare, radiocomunicații și a celorlalte amenajări destinate serviciului de pază și ordine;
- r) menține legătura permanentă cu beneficiarii privind modul în care se desfășoară activitatea de pază, semnalează neregulile referitoare la îndeplinirea obligațiilor contractuale și propune măsurile necesare pentru creșterea eficienței pazei;
- s) analizează contribuția funcționarilor publici din poliția locală la menținerea ordinii și liniștii publice, la constatarea contravențiilor în domeniile prevăzute de lege și ia

măsuri de organizare și îmbunătățire a acesteia;

- t) organizează și execută controale tematice și inopinate asupra modului în care sunt îndeplinite atribuțiile de serviciu de către funcționarii publici din poliția locală;
- u) organizează sistemul de alarmare a personalului în cazuri deosebite;
- v) organizează activitățile de protecție a muncii, de prevenire și stingere a incendiilor;
- w) îndeplinește orice alte atribuții stabilite prin lege.

(2) În exercitarea atribuțiilor ce îi revin, *șeful serviciului poliției locale emite decizii cu caracter obligatoriu pentru întregul personal din subordine.*

Art. 21

(1) În executarea atribuțiilor prevăzute de lege în domeniul ordinii și liniștii publice – evidența persoanelor, polițiștii locali desfășoară următoarele activități:

- a) acționează în zona de competență stabilită prin planul de ordine și siguranță publică al unității/subdiviziunii administrativ-teritoriale pentru prevenirea și combaterea faptelor antisociale, precum și pentru menținerea ordinii și liniștii publice sau curățeniei localității;
- b) intervin la solicitările cetățenilor la evenimentele semnalate telefonic sau prin Serviciul de urgență 112, pe principiul "cel mai apropiat polițist de locul evenimentului intervine", în funcție de specificul atribuțiilor de serviciu stabilite prin lege și în limita competenței teritoriale;
- c) acționează, în condițiile art. 6 lit. k) din Legea nr. 155/2010 cu modificările și completările ulterioare, pentru depistarea persoanelor și a bunurilor urmărite în temeiul legii;
- d) participă la executarea măsurilor stabilite în situații de urgență;
- e) în cazul constatării în flagrant a unei fapte penale, imobilizează făptuitorul, iau măsuri pentru conservarea locului faptei, identifică martorii oculari, sesizează imediat organele competente și predau făptuitorul structurii Poliției Române competente teritorial, pe bază de proces-verbal, în vederea continuării cercetărilor;
- f) conduc la sediul poliției locale/structurii Poliției Române competente persoanele suspecte a căror identitate nu a putut fi stabilită, în vederea luării măsurilor ce se impun;
- g) cooperează în vederea verificării datelor cu caracter personal cu autoritățile administrației publice centrale și locale competente, cu respectarea prevederilor Legii nr. 190/2018 privind măsuri de punere în aplicare a Regulamentului (UE)2016/679 al Parlamentului European și al Consiliului din 27 aprilie 2016 privind protecția persoanelor fizice în ceea ce privește prelucrarea datelor cu caracter personal și privind libera circulație a acestor date și de abrogare a Directivei 95/46/CE (Regulament general privind protecția datelor);
- h) constată contravențiile date în competență și aplică sancțiunile, potrivit legii;
- i) verifică și soluționează sesizările și reclamațiile primite din partea cetățenilor, legate de problemele specifice compartimentului.
- j) execută, în condițiile legii, mandatele de aducere emise de organele de urmărire penală și instanțele de judecată care arondează unitatea/subdiviziunea administrativ-teritorială, pentru persoanele care locuiesc pe raza de competență;
- k) asigură măsuri de protecție a executorilor judecătorești cu ocazia executărilor silite;
- l) îndeplinesc orice alte atribuții stabilite prin lege.

(2) În executarea atribuțiilor prevăzute de lege în domeniul circulației pe drumurile publice, polițiștii locali desfășoară următoarele activități:

- a) asigură fluența circulației pe drumurile publice din raza teritorială de competență, având dreptul de a efectua semnale regulamentare de oprire a conducătorilor de autovehicul exclusiv pentru îndeplinirea atribuțiilor conferite de prezenta lege în domeniul circulației pe drumurile publice;
- b) acționează în zona de competență stabilită prin planul de ordine și siguranță publică

al unității/subdiviziunii administrativ-teritoriale pentru prevenirea și combaterea faptelor antisociale, precum și pentru menținerea ordinii și liniștii publice sau curățeniei localității;

- c) verifică integritatea mijloacelor de semnalizare rutieră și sesizează nereguli constatate privind funcționarea semafoarelor, starea indicatoarelor și a marcajelor rutiere și acordă asistență în zonele unde se aplică marcaje rutiere;
- d) participă la acțiuni comune cu administratorul drumului pentru înlăturarea efectelor fenomenelor naturale, cum sunt: ninsoare abundentă, viscol, vânt puternic, ploaie torențială, grindină, polei și alte asemenea fenomene, pe drumurile publice;
- e) participă, împreună cu unitățile/structurile teritoriale ale Poliției Române, la asigurarea măsurilor de circulație ocazionate de adunări publice, mitinguri, marșuri, demonstrații, procesiuni, acțiuni de pichetare, acțiuni comerciale promoționale, manifestări cultural-artistice, sportive, religioase sau comemorative, după caz, precum și de alte activități care se desfășoară pe drumul public și implică aglomerări de persoane;
- f) sprijină unitățile/structurile teritoriale ale Poliției Române în asigurarea măsurilor de circulație în cazul transporturilor speciale și al celor agabaritice pe raza teritorială de competență;
- g) acordă sprijin unităților/structurilor teritoriale ale Poliției Române în luarea măsurilor pentru asigurarea fluenței și siguranței traficului;
- h) asigură, în cazul accidentelor soldate cu victime, paza locului acestor accidente și ia primele măsuri ce se impun pentru conservarea urmelor, identificarea martorilor și a făptuitorilor și, dacă se impune, transportul victimelor la cea mai apropiată unitate sanitară;
- i) constată contravenții și aplică sancțiuni pentru încălcarea normelor legale privind oprirea, staționarea, parcare a autovehiculelor și accesul interzis, având dreptul de a dispune măsuri de ridicare a autovehiculelor staționate neregulamentar;
- j) constată contravenții și aplică sancțiuni pentru încălcarea normelor legale privind masa maximă admisă și accesul pe anumite sectoare de drum, având dreptul de a efectua semnale de oprire a conducătorilor acestor vehicule;
- k) constată contravenții și aplică sancțiuni pentru încălcarea normelor rutiere de către pietoni, bicicliști, conducători de mopede și vehicule cu tracțiune animală;
- l) constată contravenții și aplică sancțiuni pentru nerespectarea prevederilor legale referitoare la circulația în zona pietonală, în zona rezidențială, în parcuri și zone de agrement, precum și pe locurile de parcare adaptate, rezervate și semnalizate prin semnul internațional pentru persoanele cu handicap;
- m) aplică prevederile legale privind regimul juridic al vehiculelor fără stăpân sau abandonate pe terenuri aparținând domeniului public sau privat al statului ori al unităților/subdiviziunilor administrativ-teritoriale;
- n) cooperează cu unitățile/structurile teritoriale ale Poliției Române pentru identificarea deținătorului/utilizatorului autovehiculului ridicat ca urmare a staționării neregulamentare sau al autovehiculelor abandonate pe domeniul public.
- o) poartă, peste uniforma specifică, în funcție de anotimp, vestă sau scurtă cu elemente reflectorizante, pe care este imprimată emblema „POLIȚIA LOCALĂ”;
- p) poartă caschetă cu coafă albă;
- q) efectuează semnalele adresate participanților la trafic numai cu bastonul reflectorizant.

(3) Personalul contractual care execută activități de pază poliției locale desfășoară următoarele activități :

- a) verifică, în timpul serviciului, locurile și punctele vulnerabile, existența și starea încuietorilor, a amenajărilor tehnice și a sistemelor de pază și alarmare și ia, în caz de nevoie, măsurile care se impun;

- b) cunoaște prevederile legale privind accesul în obiective și regulile stabilite în planurile de pază;
- c) supraveghează ca persoanele cărora li s-a permis accesul în incintă, pe baza documentelor stabilite, să se deplaseze numai în locurile pentru care au primit permisiunea de acces;
- d) nu părăsește postul încredințat decât în situațiile și condițiile prevăzute în consemnul postului;
- e) verifică obiectivul încredințat spre pază, cu privire la existența unor surse care ar putea produce incendii, explozii sau alte evenimente grave. În cazul în care acestea s-au produs, ia primele măsuri de salvare a persoanelor și a bunurilor, precum și pentru limitarea consecințelor acestor evenimente și sesizează organele competente;
- f) în cazul săvârșirii unei infracțiuni flagrante, ia măsuri de predare a făptuitorului structurilor Poliției Române competente potrivit legii. Dacă făptuitorul a dispărut, asigură paza bunurilor, nu permite pătrunderea în câmpul infracțional a altor persoane și anunță unitatea de poliție competentă, întocmind totodată proces-verbal cu cele constatate;
- g) face uz de armamentul din dotare numai cu respectarea strictă a prevederilor legale.

(4) În executarea atribuțiilor prevăzute de lege în domeniul protecției civile, situații de urgență, polițiștii locali desfășoară următoarele activități:

- a) să verifice și să mențină în mod permanent, starea de funcționare a punctelor de comandă (locurilor de conducere) de Protecție Civilă și să le doteze cu materiale și documentele necesare, potrivit ordinelor în vigoare;
- b) să asigure măsurile organizatorice, materialele și documentele necesare privind înștiințarea și aducerea personalului de conducere la sediile respective, în mod oportun, în caz de dezastre sau la ordin;
- c) să asigure colaborarea cu formațiunile de pază, pompieri și de Cruce Roșie pentru realizarea măsurilor de Protecție Civilă cuprinse în documentele operative și pentru desfășurarea pregătirii de Protecție Civilă în special pe timpul aplicațiilor, exercițiilor și alarmărilor;
- d) să întocmească situația cu mijloacele, aparatura, utilajele din municipiu care pot fi folosite în caz de dezastre și în situații speciale și să o actualizeze permanent;
- e) să urmărească mijloacele și aparatura necesară pentru funcționarea posturilor de observare, să se ocupe nemijlocit de pregătirea posturilor de observare și grupelor de cercetare și să asigure intrarea acestora în funcțiune, la ordin;
- f) să răspundă de starea de întreținere a adăposturilor de protecție civilă, de evidența și respectarea normelor privind întrebuințarea acestora;
- g) să asigure condiții de depozitare, conservare, întreținere și folosire corectă a tehnicii, aparaturii și materialelor din înzestrare;
- h) să asigure paza la evacuarea populației și a bunurilor materiale în caz de dezastre, cutremure, inundații, fenomene meteorologice periculoase, epidemii, epizotii, accident chimic, avarii la construcții hidrotehnice și la incendii de masă și explozii.

Art. 22

Polițiștii locali cu atribuții în domeniul activității comerciale se subordonează șefului serviciului poliției locale și desfășoară următoarele activități:

- a) constată contravenții și aplică sancțiuni contravenționale pentru încălcarea regulilor de comerț stabilite prin lege, în limita competențelor specifice autorităților administrației publice locale;
- b) urmăresc dezvoltarea ordonată a comerțului și desfășurarea activităților comerciale în locuri autorizate de primar în vederea eliminării oricărei forme privind comerțul ambulant neautorizat;

- c) controlează respectarea normelor legale privind comercializarea produselor agroalimentare și industriale în piețe, în târguri și în oboare;
- d) colaborează cu organele de control sanitare, sanitar-veterinare și de protecție a consumatorilor, în exercitarea atribuțiilor de serviciu;
- e) controlează modul de respectare a obligațiilor ce revin operatorilor economici cu privire la afișarea prețurilor;
- f) verifică dacă în incinta unităților de învățământ, a căminelor și a locurilor de cazare pentru elevi și studenți, precum și pe aleile de acces în aceste instituții se comercializează sau se expun spre vânzare băuturi alcoolice, tutun;
- g) verifică modul de respectare a normelor legale privind amplasarea materialelor publicitare la tutun și băuturi alcoolice;
- h) verifică și soluționează sesizările și reclamațiile primite din partea cetățenilor, legate de problemele specifice compartimentului;
- i) informează de îndată conducerea poliției locale despre toate evenimentele survenite în activitatea compartimentului și ține evidența acestora;
- j) întocmesc zilnic notă cu principalele evenimente și o prezintă șefului poliției locale.

Art. 23

Polițiștii locali cu atribuții în domeniul disciplinei în construcții și afișajului stradal se subordonează șefului serviciului poliției locale și desfășoară următoarele activități:

- a) constată contravenții în cazul nerespectării normelor privind executarea lucrărilor de construcții și stabilesc măsurile necesare intrării în legalitate, în condițiile legii;
- b) verifică existența autorizației de construire și respectarea documentației tehnice autorizate pentru lucrările de construcții;
- c) verifică legalitatea amplasării materialelor publicitare;
- d) verifică și identifică imobilele și împrejurimile aflate în stadiu avansat de degradare;
- e) verifică și soluționează sesizările și reclamațiile primite din partea cetățenilor, legate de problemele specifice compartimentului;
- f) informează de îndată conducerea poliției locale despre toate evenimentele survenite în activitatea compartimentului și ține evidența acestora;
- g) întocmesc zilnic notă cu principalele evenimente și o prezintă șefului poliției locale.

Art. 24

Polițiștii locali cu atribuții în domeniul protecției mediului se subordonează șefului serviciului poliției locale și desfășoară următoarele activități:

- a) verifică respectarea programului de lucrări privind asigurarea curățeniei stradale de către firmele de salubritate;
- b) verifică respectarea măsurilor de transportare a resturilor vegetale rezultate de la toaletarea spațiilor verzi, de către firmele abilitate;
- c) verifică respectarea obligațiilor privind întreținerea curățeniei de către instituțiile publice, operatorii economici, persoanele fizice și juridice, respectiv curățenia fațadelor, a locurilor de depozitare a diferitelor materiale, a anexelor gospodărești, a terenurilor aferente imobilelor pe care le dețin sau în care funcționează, a trotuarelor, a rigolelor, a căilor de acces, a parcărilor, a terenurilor din apropierea garajelor și a spațiilor verzi;
- d) verifică respectarea normelor privind păstrarea curățeniei în locurile publice;
- e) veghează la respectarea standardelor și a normelor privind nivelul de zgomot și poluarea sonoră;
- f) verifică respectarea normelor privind păstrarea curățeniei albiilor râurilor și a cursurilor de ape ce traversează unitatea/subdiviziunea administrativ-teritorială;
- g) veghează la respectarea normelor privind protejarea și conservarea spațiilor verzi;
- h) veghează la aplicarea legislației în vigoare privind deversarea reziduurilor lichide și solide pe domeniul public, în ape curgătoare și în lacuri;
- i) verifică respectarea prevederilor legale de mediu de către operatorii economici, în

limita competențelor specifice autorităților administrației publice locale;
j) constată contravenții și aplică sancțiuni contravenționale pentru încălcarea prevederilor lit..a) - i);

k) întocmesc zilnic notă cu principalele evenimente și o prezintă șefului poliției locale.

Art. 25

Poliția locală poate asigura, în condițiile legii, paza transporturilor bunurilor și a valorilor, constând în sume de bani, titluri de credite, cecuri sau alte înscrisuri de valoare, bijuterii, metale și pietre prețioase, aparținând municipiului Aiud.

Art. 26

(1) Pe timpul desfășurării activităților de serviciu, pe raza municipiului Aiud, personalul poliției locale poate folosi autovehicule cu însemnul distinctiv „**POLIȚIA LOCALĂ**”, urmată de denumirea unității administrativ-teritorială din care face parte. Literele care compun inscripția trebuie să fie de culoare neagră și să aibă aceleași dimensiuni.

(2) Însemnele nu trebuie să creeze confuzii cu denumirea altor instituții sau autorități publice și sunt amplasate pe toate laturile autovehiculului, portiere, portbagaj și capotă, pentru a fi vizibile din orice poziție.

(3) Autovehiculele de patrulare sunt echipate, în mod obligatoriu, cu dispozitive de iluminare pentru emiterea de semnale speciale de avertizare luminoasă, de culoare albastră și cu mijloace speciale de avertizare sonoră.

CAPITOLUL V

Mijloacele din dotare

Art. 27

(1) Polițiștii locali și personalul contractual din poliția locală cu atribuții în domeniul pazei bunurilor și obiectivelor de interes local au dreptul la uniformă de serviciu de protecție specifică locului și condițiilor de desfășurare a serviciului, care se acordă gratuit din resursele financiare ale unităților administrativ-teritoriale/subdiviziunilor acestora sau, din veniturile poliției locale, cu personalitate juridică, după caz.

(2) Polițiști locali din cadrul compartimentelor: ordinea și liniștea publică – evidența persoanelor, Compartiment circulația pe drumurile publice și personalul contractual din cadrul Compartimentului paza bunurilor sunt obligați să poarte uniforma în condițiile legii.

(3) Articolele din care se compune uniforma și durata maximă de uzură sunt prevăzute în anexa nr.1.

(4) Descrierea uniformei de serviciu, a legitimației de serviciu și a însemnelor distinctive de ierarhizare ale polițiștilor locali și ale personalului contractual sunt prevăzute în anexa nr. 2.

(5) Uniforma și însemnele distinctive se poartă în timpul executării serviciului, precum și pe timpul deplasării până la serviciu și de la serviciu la domiciliu sau la reședință, după caz.

Art. 28

(1) Pentru descurajarea, împiedicarea și neutralizarea acțiunilor agresive ale persoanelor care tulbură ordinea și liniștea publică, acțiuni ce nu au putut fi înlăturate sau anihilate prin utilizarea altor mijloace, polițiștii locali pot folosi arme neletale destinate pentru autoapărare, bastoane din cauciuc sau tomfe, bastoane cu energie electrostatică, dispozitive cu substanțe iritant-lacrimogene și paralizante, cătușe, câini de serviciu, precum și alte mijloace de imobilizare care nu pun în pericol viața sau nu produc o vătămare corporală gravă.

(2) Mijloacele prevăzute la alin. (1) pot fi folosite împotriva persoanelor care:

a) întreprind acțiuni care pun în pericol integritatea corporală, sănătatea sau bunurile altor persoane;

b) blochează, în afara condițiilor legii, căile publice de circulație, încearcă să pătrundă, pătrund fără drept sau refuză să părăsească sediile autorităților publice, ale partidelor politice, ale instituțiilor și organizațiilor de interes public ori privat, periclitează în orice mod integritatea sau securitatea acestora ori a personalului sau tulbură desfășurarea normală a activității;

c) ultragiază persoanele cu funcții ce implică exercițiul autorității publice;

d) se opun sau nu se supun, prin orice mijloace, îndeplinirii solicitărilor legale ale polițiștilor locali, numai dacă există o temere legitimă că prin acțiunile lor pot pune în pericol integritatea corporală sau viața polițiștilor locali.

(3) Folosirea mijloacelor prevăzute la alin. (1) împotriva participanților la acțiunile agresive se va face în mod gradual, după avertizarea prealabilă asupra utilizării unor asemenea mijloace și acordarea timpului necesar pentru încetarea acțiunilor și conformarea la solicitările legale ale polițiștilor locali. Orice acțiune în public se face prin anunțare: "Poliția!".

(4) Folosirea mijloacelor prevăzute la alin. (1) nu trebuie să depășească nevoile reale pentru împiedicarea sau neutralizarea acțiunilor agresive.

(5) Normele de dotare cu armament și mijloace specifice de protecție a polițiștilor locali și a personalului contractual cu atribuții în domeniul pazei bunurilor și a obiectivelor de interes local sunt prevăzute în anexa nr. 3.

CAPITOLUL VI

Drepturile și recompensele care se pot acorda polițiștilor locali

Art. 29

(1) Recompensarea polițiștilor locali se realizează în scopul recunoașterii publice în cadrul comunității profesionale și în societate, dacă este cazul, a meritelor celor care se evidențiază în îndeplinirea atribuțiilor, a misiunilor sau pe timpul acțiunilor organizate în zona de competență de poliție.

(2) Recompensele au caracter moral sau material, după caz.

(3) Recompensarea polițiștilor locali, trebuie să se bazeze pe principii care vizează obiectivitatea, echitatea și principialitatea acordării recompenselor.

Art. 30

La stabilirea și acordarea de recompense sau la formularea de propuneri în acest sens se au în vedere următoarele elemente:

- a) comportamentul polițistului local;
- b) prestația profesională generală a polițistului local și modul de îndeplinire a atribuțiilor / misiunilor;
- c) efectul motivator pe care recompensarea îl poate produce asupra celorlalți polițiști locali;
- d) posibilitatea ca recompensa acordată să determine eficientizarea activității polițistului local.

Art. 31

Recompensele care se pot acorda polițiștilor locali sunt următoarele:

- a) *ridicarea unei sancțiuni disciplinare aplicate anterior*, precede acordarea unei alte recompense. Se acordă, pe timpul perioadei cât sancțiunea își produce efectele și determină încetarea imediată a acestora. Se acordă de șeful care a aplicat sancțiunea disciplinară ce urmează a fi ridicată sau de către noul șef care îndeplinește atribuțiile aceleiași funcții. În situația în care polițistul local a fost mutat, ridicarea sancțiunii se acordă ca recompensă de către șeful care îndeplinește funcția similară celui care a aplicat sancțiunea disciplinară;
- b) *felicitățile* – pot fi scrise sau verbale, se acordă pentru îndeplinirea deosebită a atribuțiilor și a misiunilor și se aduc la cunoștință individual sau în fața personalului;
- c) *titlurile de onoare* – se conferă polițiștilor locali pentru acte de eroism, curaj

deosebit, devotament și pentru merite deosebite în îndeplinirea unor atribuții sau a unor misiuni;

- d) *însemnele onorifice, de tipul ecusoanelor, a insinelor sau altele și diplomele de merit* – se acordă pentru obținerea de rezultate foarte bune la absolvirea unor cursuri, competiții sportive, manifestări cultural-artistice și sociale cu prilejul unor aniversări și la finalizarea unor acțiuni/misiuni;
- e) *recompensele materiale* – se acordă polițiștilor locali care s-au evidențiat prin obținerea de rezultate exemplare în activitate, în conformitate cu legea-cadru privind salarizarea unitară a personalului plătit prin fonduri publice

Art. 32

Modalitatea de acordare a asistenței juridice precum și cuantumul, modul și condițiile de acordare a despăgubirilor se stabilesc prin hotărâre a autorității deliberative, la propunerea primarului.

CAPITOLUL VII Dispoziții finale

Art. 33

În vederea preluării personalului poliției locale, precum și a personalului din structurile aparatului de specialitate al primarului responsabil cu controlul privind disciplina în construcții, protecția mediului și comerț, în conformitate cu prevederile art.4 alin.(6) din Legea nr. 155/2010 cu modificările și completările ulterioare, autoritățile administrației publice locale au obligația încadrării în clase și pe grade profesionale a funcției publice specifice de polițist local, conform prevederilor referitoare la funcțiile publice generale din OUG 57/2019 privind Codul Administrativ.

Art. 34

Conducerea structurii, pe baza atribuțiilor cuprinse în prezentul regulament va stabili sau completa după caz, prin fișa postului, în termen de 30 de zile de la aprobarea acestuia, sarcinile de serviciu pentru fiecare post în parte, urmărind o încărcare judicioasă a acestora conform pregătirii profesionale și funcției.

Art. 35

Șeful de serviciu va propune măsuri de perfecționare a pregătirii profesionale a salariaților din subordine, întocmind totodată și aprecierile anuale (evaluarea performanțelor) pentru persoanele din structura coordonată.

Art. 36

Sanționarea abaterilor disciplinare ale funcționarilor publici și personalului contractual se face conform OUG 57/2019 privind Codul administrativ și Codului Muncii, după caz.

Art. 37

(1) Toți salariații Serviciului Poliția Locală au obligația de a respecta programul de lucru stabilit de conducere.

(2) Nerespectarea alin.(1), atrage după sine aplicarea sancțiunilor disciplinare conform Codului Muncii și Codului administrativ.

Art. 38

Prezentul regulament va fi adus la cunoștința tuturor angajaților din cadrul Serviciului Poliția Locală Aiud pe bază de semnătură.

Art. 39

Anexele nr. 1-3 fac parte integrantă din prezentul regulament.

Art. 40

Prezentul Regulament de Organizare și Funcționare va fi reactualizat ori de câte ori se va impune, prin hotărârea Consiliului Local.

**Președinte de ședință,
Consilier,
Fülöp Szabolcs – Simon**

**Contrasemnează pentru legalitate,
Secretar general,
Elisabeta Manea**

ANEXA 1 la ROF Serviciul Poliția Locală

Articolele din care se compune uniforma polițiștilor locali și a personalului contractual cu atribuții în domeniul pazei bunurilor și a obiectivelor de interes local și durata maximă de uzură.

Nr. crt.	Denumirea articolului	Durata maximă de uzură - an -
1	Costum de vară	2
2	Costum de iarnă	3
3	Șapcă pentru costum de vară	2
4	Șapcă pentru costum de iarnă	3
5	Basc	2
6	Șepcuță cu cozoroc	2
7	Pălărie (femei)	2
8	Căciulă	3
9	Cravată	1
10	Fular	3
11	Cămașă	1/2
12	Cămașă-bluză	1
13	Scurtă de vânt	2
14	Pulover	2
15	Costum de intervenții de vară	2
16	Costum de intervenții de iarnă	2
17	Pelerină de ploaie	3
18	Geacă/Scurtă împlănită	3
19	Mănuși din piele	3
20	Pantofi de vară de culoare neagră	1
21	Pantofi de iarnă de culoare neagră	2
22	Ghete/Bocanci din piele de culoare neagră	2
23	Centura din piele	6
24	Curea din piele	6

25	Portcarnet	6
26	Portbaston din piele	6
27	Emblema pentru șapcă, basc, căciulă, pălărie și șepcuță	1
28	Ecuson	1
29	Insignă pentru piept	1
30	Epoleți	
31	Portcătușe din piele	6
32	Fes	1
33	Vestă	1
34	Tricou	1/2

NOTE:

1. Însemnele distinctive se asigură pentru fiecare articol de echipament (haină, cămașă-bluză, scurtă de vânt, scurtă împlănită, pulover, pelerină de ploaie).

2. După expirarea duratei de uzură sau după încetarea raporturilor de muncă, articolele de uniformă nu pot fi înstrăinate.

**Președinte de ședință,
Consilier,
Fűlűp Szabolcs – Simon**

**Contrasemnează pentru legalitate,
Secretar general,
Elisabeta Manea**

ANEXA 2 la ROF Serviciul Poliția Locală

Descrierea uniformei de serviciu, a legitimației de serviciu și a însemnelor distinctive de ierarhizare ale polițiștilor locali și ale personalului contractual cu atribuții în domeniul pazei bunurilor și a obiectivelor de interes local

A. Uniforma de serviciu

Uniforma de serviciu pentru personalul poliției locale este confecționată în varianta vară-iarnă și se compune din:

1, 2. Haina/Sacoul se confecționează din stofă/tergal de culoare neagră, în varianta de vară, respectiv iarnă.

Croiala este dreaptă, puțin cambrată în talie (pentru a acoperi în întregime bazinul). Se încheie la un rând de nasturi.

Spatele hainei se confecționează din două bucăți, având cusătura pe mijloc, fără șliț. Are în partea inferioară, lateral, două buzunare ascunse, prevăzute cu clapă.

Haina/Sacoul este prevăzută/prevăzut pe umeri cu platcă pentru epoleți. Haina/Sacoul se poartă cu cămașă de culoare bleu și cravată de culoare neagră.

Pantalonul, în varianta vară-iarnă, se confecționează din aceleași materiale ca și haina, fiind de culoare neagră, cu vipușcă de culoare gri inclusă în cusătură. Are croiala dreaptă, fără manșetă, lungimea poate ajunge până la partea superioară a tocului încălțăminte, iar lărgimea ei este între 210 - 250 mm, în raport cu talia.

Pantalonul este prevăzut cu două buzunare laterale și un buzunar la spate, închis cu clapă și nasture.

Pantalonul se confecționează cu betelie obișnuită și este prevăzut cu 4 găici lungi de 70 mm și late de 20 mm, prinse în partea superioară prin cusătura beteliei, iar în partea inferioară prinse cu nasture de format mic, astfel încât pantalonul să permită portul centurii a cărei lățime este de 50 mm.

Fusta, în variantă de vară, se confecționează, din același material ca și haina, fiind de culoare neagră. Croiala este dreaptă, lărgimea stabilindu-se în raport cu talia, iar lungimea este de 50 milimetri sub rotula genunchiului. Se poartă în locul pantalonului numai la costumul de vară.

3, 4. Șapca se confecționează din același material cu costumul de vară sau de iarnă, după caz.

Calota șepcii este de formă ovală, cu distanța de 20 mm între diametrul lățimii și diametrul lungimii, este întinsă cu ajutorul unei sârme din oțel, pentru a-și menține forma.

Banda are diametrul ce rezultă din mărimea șepcii și se confecționează din carton tare.

Pe partea exterioară a benzii se aplică o bandă de culoare gri țesută cu frunze de stejar. Șapca este căptușită cu țesătură de culoare asortată calotei.

Cozorocul este de culoare neagră, de formă ovalizată, și se fixează la șapcă, înclinat.

Șapca este prevăzută deasupra cozorocului cu un șnur dublu de culoare neagră. Capetele șnurului sunt prinse pe linia colțurilor cozorocului cu câte un buton de culoare galbenă. Șapca are aplicată, în față - la centru - pe bandă, emblema.

Cozorocul de la șapca șefului poliției locale este prevăzut cu 3 rânduri de frunze de stejar, pentru șefii de servicii cu două rânduri de frunze de stejar, pentru șefii de birouri și compartimente cu un rând de frunze de stejar, iar pentru funcționarii publici de execuție acesta este simplu.

Frunzele de stejar se confecționează din metal de culoare gri-argintiu.

5. Bascul se confecționează din stofă tip postav, este de culoare neagră, iar în lateral, pe partea stângă, se aplică emblema.

6. Șepcuța cu cozoroc se confecționează din țesătură tip bumbac (tercot) de culoare neagră. Calota se confecționează în clini și are inscripționat pe mijlocul ei "POLIȚIA LOCALĂ".

La spate este prevăzută cu un sistem reglabil de strângere.

În față, sub inscripția "POLIȚIA LOCALĂ", este aplicată emblema pentru coifură.

7. Pălăria pentru persoanele de sex feminin se confecționează din material textil (fetru) de culoare neagră; deasupra borului se montează o bandă pe care se aplică emblema specifică.

8. Căciula este de culoare neagră, confecționată din stofă tip postav, prevăzută cu două clape din blană naturală de ovine.

Clapa din față este rotunjită, iar cea din spate formează două urechi laterale, prevăzute cu doi nasturi și o bentiță pentru încheierea acestora deasupra capului sau sub bărbie.

La mijlocul clapei din față se aplică emblema.

Căciula este căptușită cu țesătură, asortată la culoarea calotei.

Pentru șeful poliției locale, blana de la căciulă este din astrahan (caracul).

9. Cravata se confecționează din țesătură tip mătase și este de culoare neagră.

10. Fularul se confecționează din fire acrilice tip lână, de culoare neagră.

11. Cămașa se confecționează din țesătură tip bumbac (poplin sau tercot) de culoare bleu; mâneca este scurtă sau lungă.

Se poartă cu cravată sub veston sau scurtă de vânt.

12. Cămașa-bluză se confecționează din țesătură tip bumbac (poplin sau tercot) de culoare bleu, închisă la gât și încheiată cu 5 nasturi; în partea superioară are două buzunare cu burduf și clape care se încheie cu câte un nasture de format mic.

Cămașa este prevăzută pe umeri cu platcă pentru epoleți.

Cămașa-bluză se poartă deschisă la gât (sau cu cravata), cu partea inferioară introdusă în pantaloni sau în fustă. Poate fi purtată și sub haină, cu cravată.

13. Scurta de vânt se confecționează din tercot impermeabilizat, de culoare neagră.

Se poartă deschisă la gât, putând fi purtată și închisă datorită croiului cu revere răsfrânte; se încheie cu fermoar pe interior și la 4 nasturi pe exterior.

În partea de jos și la mâneci este prevăzută cu elastic.

Scurta de vânt este prevăzută cu două buzunare oblice ascunse, care se încheie cu fermoar, iar deasupra acestora, în partea superioară, sunt prevăzute cu banda reflectorizantă de 10 mm. Pe interior, în partea dreaptă, este prevăzută cu un buzunar care se încheie cu un nasture.

Scurta de vânt este prevăzută pe umeri cu platcă pentru epoleți.

Spatele este confecționat din 3 părți, una în partea de sus și două în partea de jos, prevăzute cu pense.

Lungimea trebuie să depășească talia cu 100 - 120 mm.

14. Puloverul se confecționează din fire acrilice tip lână, de culoare neagră cu anchior, cu sau fără mâneci.

Pe spatele mânecii sunt prevăzute cotiere din același material. La 5 cm de umeri pe mânecă se aplică ecusonul "POLIȚIA LOCALĂ".

15, 16. Costumul de intervenție vară/iarnă este compus din bluzon și pantalon și se confecționează din material textil (tercot), de culoare neagră.

Bluzonul este confecționat la partea superioară a spatelui și piepților cu platcă matlasată și se încheie cu fermoar. Este prevăzut cu două buzunare cu clapă pe părțile superioare ale piepților.

Gulerul este tip tunică.

Mâneca este prevăzută cu manșetă și bazoane de protecție în dreptul coatelor. Pe mâneca dreaptă se aplică un buzunar cu clapă.

Bluzonul este prevăzut cu epoleți din material fond, fixați la un capăt în cusătura de îmbinare mânecă - umăr.

Pantalonul are croială dreaptă, iar la partea inferioară este prevăzut cu sistem de ajustare pentru a fi purtat în ghete/bocanci. În regiunea genunchilor și la partea superioară a reperelor spate este prevăzut cu bazoane. Pe betelie sunt aplicate găici pentru centură.

Costumul de intervenție pentru iarnă este dublat cu material neșesut, termoizolant.

17. Pelerina de ploaie are croiala tip raglan și este deschisă la gât, cu posibilitatea de a

fi purtată și închisă.

Se încheie în față la un rând cu 4 nasturi ascunși, iar ajustarea în talie se face cu ajutorul unui cordon cu două catarama din metal sau înlocuitori.

Mâneca are croială raglan. Pelerina este prevăzută cu două buzunare așezate oblic (ascunse) cu nasturi (de 170 - 180 mm lungime și de 40 mm lățime) sub guler și se prinde cu 3 nasturi mici.

Gluga este confecționată din același material.

Pelerina de ploaie este de culoare neagră și se confecționează din material textil impermeabil.

În partea stângă sus are o bentiță cusută în exterior (lungă de 100 mm și lată de 30 mm) și prinsă cu un nasture sub rever, pe care se aplică tresele pentru ierarhizare.

18. Scurta împlănită se confecționează din tercot impermeabilizat, de culoare neagră, ușor matlasată, cu mesada detașabilă, de culoare asortată cu fața scurtei.

Modelul este tip sport, se încheie cu fermoar în interior și cu butoni în exterior, are guler pe gât, prevăzut cu șnur ascuns.

În talie și în partea de jos, pentru ajustare pe corp, este prevăzută tot cu șnur ascuns. Lateral (stânga-dreapta), în partea de jos, sunt dispuse două buzunare aplicate, drepte, cu clape care se încheie cu nasturi. În partea de sus (stânga-dreapta) va fi prevăzută cu buzunare drepte cu clape care se închid cu nasturi.

Pe clapa buzunarului de sus, din partea stângă, este prevăzută o bentiță (100 mm lungime și 30 mm lățime) cusută în partea dinspre umăr și prinsă cu un nasture în partea interioară, pe care se aplică tresele de ierarhizare.

Scurta împlănită este prevăzută cu placă pentru epoleți.

Lărgimea scurtei împlănite se stabilește în raport cu talia, acoperind în întregime bazinul.

19. Mănușile sunt din piele de culoare neagră.

20, 21. Pantofii sunt din piele de culoare neagră, prevăzuți cu bombeuri, fără ornamentație, și se încheie cu șireturi. Pentru sezonul de vară se pot confecționa pantofi perforați, iar pentru femei aceștia pot avea decupaj.

22. Bocancii sau ghetele sunt din piele de culoare neagră, prevăzuți cu bombeuri, au talpă și tocuri din cauciuc și se încheie cu șireturi sau cu fermoar.

23. Centura este de culoare neagră, fără diagonală, are lățimea de 50 mm și se încheie cu o cataramă din metal de culoare argintie. Pentru cei din domeniul rutier centura este de culoare albă, fără diagonală, are lățimea de 50 de mm și se încheie cu o cataramă din metal de culoare argintie.

24. Cureaua este din piele de culoare neagră.

25. Portcarnetul se confecționează din piele sau din înlocuitori, de culoare neagră, și se compune din două fețe prinse printr-un burdof. Partea din spate se rabatează sub formă de capac și se încheie în față printr-un buton sau tic-tuc. Se poartă fixat pe centură prin două găici.

26. Portbaston din piele

27. Emblema se aplică pe articole de coifură de către personalul poliției locale cu drept de a purta uniformă. Se confecționează din metal de culoare argintie sau material textil pe fond bleu, de formă ovală, cu diametrul de 40 de mm, la mijloc având stema României, încadrată cu frunze de stejar.

Pentru șeful poliției locale, adjunctul și șefii de servicii emblema este încadrată cu 3 rânduri de frunze de stejar, este bombată, având în centrul său stema României, și are imprimată în relief, în partea superioară, inscripția de culoare albă "ROMÂNIA", iar în partea inferioară "POLIȚIA LOCALĂ".

28. Ecusonul pentru mânecă se confecționează din material textil, pe fond de culoare bleu, având în partea superioară inscripția "POLIȚIA LOCALĂ", sub care este trecut numele localității, la mijloc stema României, încadrată cu un rând de lauri, iar în partea

inferioară se scrie "ROMÂNIA". Se poartă pe brațul stâng de către întregul personal cu drept de uniformă și se aplică la 5 cm de cusătura umărului.

29. Insigna pentru piept se confecționează din metal, pe fond de culoare bleu, având în partea superioară inscripția "POLIȚIA LOCALĂ", sub care este trecut numele localității, la mijloc stema României, încadrată cu un rând de lauri, iar în partea inferioară se înscriu numărul matricol și inscripția "ROMÂNIA".

30. Epoletii sunt confecționați din material textil, de culoare neagră, cu margine gri-argintiu, pe care sunt aplicate gradele profesionale.

31. Portcătușe din piele

32. Fesul se confecționează din fire acrilice de culoare neagră.

33. Vesta multifuncțională se confecționează din material textil de culoare neagră.

34. Tricoul se confecționează din tricot de bumbac de culoare neagră. Croiala este cu guler sau la baza gâtului, are mâneca scurtă și este prevăzut pe umeri cu epoletii din material fond.

B. Legitimația de serviciu

Legitimația de serviciu se confecționează din imitație de piele (ecologică), cu dimensiunile de 200 x 80 mm, cu deschidere pe verticală, cuprinzând următoarele mențiuni:

- a) rândul întâi central - tricolorul României, încadrat într-un chenar dreptunghiular cu dimensiunile de 5 x 65 mm;
- b) în partea de sus central, rândul al doilea - ROMÂNIA, sub denumirea țării - JUDEȚUL;
- c) rândul al treilea - COMUNA/ORAȘUL/MUNICIPIUL/SECTORUL;
- d) rândul al patrulea, aliniat stânga - POLIȚIA LOCALĂ;
- e) rândul al patrulea, aliniat stânga LEGITIMAȚIE;
- f) rândul al cincilea categoria de personal din care face parte deținătorul (POLIȚIST LOCAL/FUNCȚIONAR PUBLIC/PERSONAL CONTRACTUAL);
- g) rândul al șaselea aliniat stânga - numărul legitimației;
- h) după aceasta se înscriu, unele sub altele, numele și prenumele deținătorului, numărul matricol, data emiterii legitimației, semnătura șefului poliției locale din care face parte deținătorul și ștampila structurii;
- i) în colțul din dreapta jos va fi aplicată fotografia deținătorului;
- j) în partea inferioară a legitimației se alocă 6 spații orizontale pentru aplicarea vizelor anuale care se semnează de către șeful poliției locale.

Fotografia titularului utilizată are dimensiunile de 3 cm x 4 cm și este executată color (în uniforma de serviciu/sau într-o ținută decentă, pentru persoanele încadrate în poliția locală care nu poartă uniformă).

C. Însemnele distinctive de ierarhizare

În raport cu funcțiile îndeplinite, însemnele distinctive de ierarhizare au următoarele forme și mărimi:

- a) șeful de serviciu - o stea tip octogon metalică sau textilă, cu lățimea de 25 mm, de culoare gri-argintiu, așezată pe epolet;
- b) șeful de birou - 3 trese din metal sau textil, de culoare gri-argintiu, în formă de V, cu lățimea de 5 mm, așezate paralel pe epolet, având între ele o distanță de 3 mm;
- c) funcționarul public superior - două trese din metal sau textil, de culoare gri-argintiu, în formă de V, cu lățimea de 5 mm, așezate paralel pe epolet, având între ele o distanță de 3 mm;
- d) funcționarul public principal - o tresă din metal sau textil, de culoare gri-argintiu, în formă de V, cu lățimea de 5 mm, așezată pe epolet;
- e) funcționarul public asistent - epolet fără tresă

**Președinte de ședință,
Consilier,
Fűlőp Szabolcs – Simon**

**Contrasemnează pentru legalitate,
Secretar general,
Elisabeta Manea**

ANEXA 3 la ROF Serviciul Poliția Locală

Norme de dotare cu armament și mijloace specifice de protecție a polițiștilor locali și a personalului contractual cu atribuții în domeniul pazei bunurilor și a obiectivelor de interes local

Nr. crt.	Denumirea materialelor	U/M	Criterii de dotare și mod de repartizare
1.	Pistol	Cpl.	Câte unul pentru fiecare polițist local cu atribuții în domeniul asigurării ordinii și liniștii publice și fiecare personal contractual care desfășoară activități de pază
2.	Pistol cu muniție neletală	Cpl.	Câte unul pentru 40 - 60% din efectivele de polițiști locali cu atribuții în domeniul asigurării ordinii și liniștii publice și fiecare personal contractual care desfășoară activități de pază, ce execută misiuni cu un grad scăzut de risc
3.	Cartuș pentru pistol	Buc.	Câte 24 pentru fiecare pistol
4.	Cartuș pentru pistolul cu gaze	Buc.	Câte 30 pentru fiecare pistol cu gaze
5.	Baston pentru autoapărare	Buc.	Câte unul pentru fiecare polițist local cu atribuții în domeniul asigurării ordinii și liniștii publice și fiecare personal contractual care desfășoară activități de pază
6.	Baston cu șoc electric	Buc.	Câte unul pentru 40 - 60% din efectivele de polițiști locali cu atribuții în domeniul asigurării ordinii și liniștii publice și fiecare personal contractual care desfășoară activități de pază, ce execută misiuni cu un grad scăzut de risc
7.	Portbaston	Buc.	Câte unul pentru fiecare baston din cauciuc
8.	Cătușă pentru mâini	Buc.	Câte unul pentru fiecare polițist local cu atribuții în domeniul asigurării ordinii și liniștii publice
9.	Portcătușe	Buc.	Câte unul pentru fiecare cătușă
10.	Pulverizator de mână cu substanță iritant-lacrimogenă	Buc.	Câte unul pentru fiecare polițist local cu atribuții în domeniul asigurării ordinii și liniștii publice, polițist local cu atribuții în domeniul circulației pe drumurile publice și fiecare personal contractual care desfășoară activități de pază
11.	Vestă (ham) cu elemente reflectorizante	Buc.	Câte unul pentru fiecare polițist local cu atribuții în domeniul circulației pe drumurile publice
12.	Costum (bluză + pantaloni) de	Cpl.	Câte unul pentru fiecare polițist local cu atribuții în domeniul circulației pe

	protecție împotriva ploii, cu elemente reflectorizante		drumurile publice
13.	Costum de protecție pentru iarnă (scurtă matlasată și pantaloni)	Cpl.	Câte unul pentru fiecare polițist local cu atribuții în domeniul ordinii și liniștii publice, precum și în domeniul mediului, care execută misiuni în teren
14.	Costum de protecție pentru vară (bluză + pantaloni)	Cpl.	
15.	Mănuși albe	Per.	Câte unul pentru fiecare polițist local cu atribuții în domeniul circulației pe drumurile publice
16.	Scurtă reflectorizantă	Buc.	Câte unul pentru fiecare polițist local cu atribuții în domeniul circulației pe drumurile publice
17.	Vestă pentru protecție împotriva frigului	Buc.	Câte unul pentru fiecare polițist local cu atribuții în domeniul circulației pe drumurile publice care execută misiuni în teren
18.	Fluier	Buc.	Câte unul pentru fiecare polițist local cu atribuții în domeniul ordinii și liniștii publice, al circulației pe drumurile publice, precum și în domeniul pazei bunurilor care execută misiuni în teren
19.	Radiotelefon portabil	Cpl.	Câte unul pentru fiecare polițist local cu atribuții în domeniul ordinii și liniștii publice, al circulației pe drumurile publice/ personal contractual cu atribuții în domeniul pazei bunurilor și obiectivelor de interes local care execută misiuni
20.	Portcarnet	Buc.	Câte unul pentru fiecare polițist local/ personal contractual cu atribuții în domeniul pazei bunurilor și obiectivelor de interes local care execută misiuni în teren
21.	Uniformă de serviciu	Cpl.	Câte unul pentru fiecare polițist local/ personal contractual cu atribuții în domeniul pazei bunurilor și obiectivelor de interes local

**Președinte de ședință,
Consilier,
Fűlűp Szabolcs – Simon**

**Contrasemnează pentru legalitate,
Secretar general,
Elisabeta Manea**

ORGANIGRAMA SERVICIUL POLIȚIA LOCALĂ AIUD

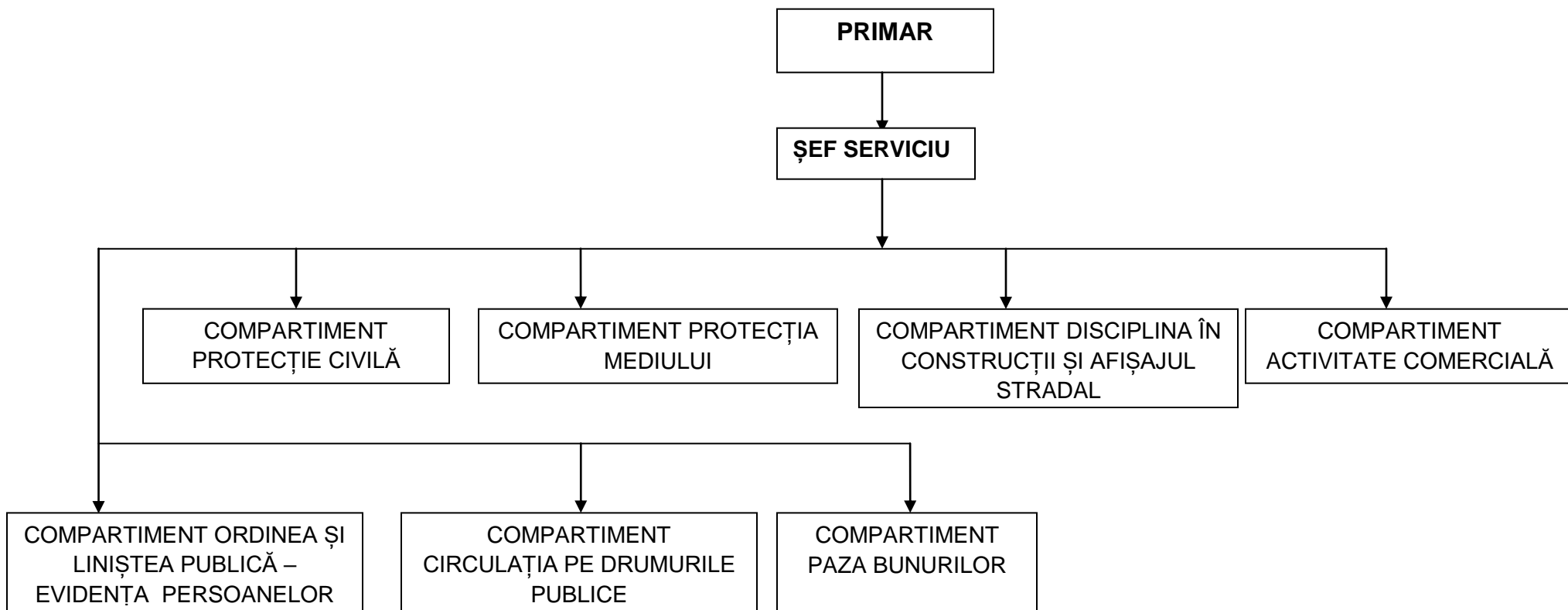

**Președinte de ședință,
Consilier,
Fülöp Szabolcs – Simon**

**Contrasemnează pentru legalitate,
Secretar general,
Elisabeta Manea**

Anexa 5 la ROF Serviciul Poliția Locală

PROCEDURA privind organizarea și desfășurarea probei sportive în cadrul concursului de recrutare organizat de către Primăria Municipiului Aiud Serviciul Poliția Locală Aiud

1. Scop

Scopul acestei proceduri este:

- Crearea unui cadru unitar pentru verificarea aptitudinilor fizice ale candidaților în cadrul concursurilor de recrutare organizat de către Primăria Municipiului Aiud, Serviciul Poliția Locală Aiud;
- Asigurarea egalității de șanse pentru toți participanții la proba sportivă;
- Testarea în mod adecvat a aptitudinilor fizice ale candidaților, raportat la cerințele fișei postului aferente funcției publice pentru care se organizează concursul, cerințe precizate de Serviciul Poliția Locală Aiud în momentul înștiințării A.N.F.P și în anunțul privind organizarea concursului.

2. Domeniul de aplicare a procedurii operaționale

Prezenta procedură operațională se aplică de către unul sau mai mulți experți în domeniu cu ocazia organizării concursurilor de recrutare pentru ocuparea posturilor vacante și temporar vacante pentru care există cerința unei capacități sporite la efortul fizic prelungit.

3. Reglementări aplicabile

3.1. Legislație specifică

- OUG 57/2019 privind Codul administrativ;
- Hotărârea Guvernului nr. 611/2008 pentru aprobarea normelor privind organizarea și dezvoltarea carierei funcționarilor publici, actualizată și modificată de HG 546/2020, potrivit căreia procedura pentru organizarea și desfășurarea probei suplimentare trebuie să conțină cel puțin următoarele elemente:
 - a) descrierea probei suplimentare;
 - b) modalitatea de evaluare și de stabilire a rezultatului "admis" sau "respins";
 - c) modalitatea de comunicare a rezultatului prevăzut la lit. b);
 - d) termenul de contestare și termenul de soluționare a contestației;
 - e) modalitatea de comunicare a rezultatului final al probei suplimentare.

3.2. Prezentarea conținutului domeniilor de competență

Pentru testarea capacității sporite la efort fizic prelungit, se stabilesc următoarele probe sportive:

- alergare-rezistență;

- flexii abdominale (femei, bărbații);

Descrierea probei suplimentare:

Probele pentru verificarea aptitudinilor fizice se susțin în aceeași zi, în următoarea ordine și constau în:

- alergare-rezistență (800 m – femei / 1000 m – bărbați);
- flexii abdominale (femei, bărbații);

Probele se execută în ținută sportivă adecvată anotimpului (pantofi de sport, tricou, pantaloni scurți sau trening). Nu este admisă la susținerea probelor purtarea ținutelor neadecvate. Toate probele sunt obligatorii. Nesusținerea unei probe sau abandonul au ca efect eliminarea din concurs a candidatului.

Probele și baremele de promovare sunt conform anexei nr.5.1 atașată la prezenta.

Probele pentru verificarea aptitudinilor fizice vor fi măsurate cu cronometrul și vor fi înregistrate cu camera video.

Precizări tehnice și metodice privind evaluarea probelor:

- **Proba de alergare – rezistență (800 m – femei / 1000 m – bărbați):**
 - Se execută cu startul din picioare, în serii de aproximativ 15-25 candidați contra cronometru.
 - Trecerea de la alergare la mers se consideră abandon.
- **Proba de abdomen/flexii abdominale (femei, bărbații);**
 - Se execută din poziția culcat pe spate, cu picioarele întinse și sprijin cu mâinile la ceafă, timp de două, fără pauze, câte un concurent/cronometru.

4. Descrierea procedurii operaționale

4.1 Activității premergătoare:

Proba suplimentară se desfășoară ulterior afișării rezultatelor la selecția dosarelor, se gestionează de către unul sau mai mulți experți în domeniu, care nu sunt membrii ai comisiei de concurs, sau, după caz, ai comisiei de soluționare a contestațiilor și de către membrii comisiei de concurs.

Anterior începerii probei se semnează declarația pe propria răspundere prin care candidații declară că nu au fost sfătuiți să nu participe la această probă de către un medic și că exonerează comisia de concurs de orice răspundere în legătură cu orice răspundere în legătură cu orice pretenții ar putea avea, de orice natură, pentru eventuale accidentări, boală, deces sau orice alte probleme medicale care ar putea apărea pe parcursul desfășurării probei la care participă.

Ora, data și locul desfășurării probei de verificare a aptitudinilor fizice vor fi stabilite prin anunțul de concurs care va fi afișat la sediul instituției și pe pagina de internet www.aiud.ro, secțiunea concurs.

Candidații înscriși la concursul de recrutare au obligația să se informeze prin consultarea paginii de internet a instituției www.aiud.ro, secțiunea concurs.

Candidații care nu participă la ora, data și locul indicate pentru susținerea probei suplimentare (sportive), vor fi declarați "absenți" și vor fi eliminați din concurs.

4.2. Modalitatea de evaluare și de stabilire a rezultatului "ADMIS" sau "RESPINS"

Performanța obținută de candidat și calificativul acordat se consemnează în borderoul de concurs.

Este declarat "admis" candidatul care, îndeplinește baremul minim stabilit pentru nota 5. Candidatul care nu promovează o probă este eliminat din concurs, iar în funcție de momentul în care intervine aceasta, nu mai parcurge celelalte probe.

Pentru evaluarea performanței fizice a candidaților, indiferent de cauze/motive, nu se admit reexaminări, repetări.

4.3. Modalitatea de comunicare a rezultatului

În cazul nepromovării unei probe din cele enumerate mai sus, candidatul este înștiințat verbal.

Candidatul care nu promovează una dintre probele fizice, nu mai poate participa la proba următoare.

După finalizarea evaluării probei sportive, rezultatele cu aprecierea "ADMIS" sau "RESPINS" obținute de către candidați se consemnează într-un proces-verbal semnat de expertul nr.1 și secretarul comisiei de concurs, se transmite comisiei de concurs, iar rezultatele vor fi afișate la sediul instituției și pe pagina de internet a acesteia, astfel încât candidații să ia cunoștință de rezultatul obținut.

4.4. Termenul de contestare și termenul de soluționare a contestației

După afișarea rezultatelor la proba suplimentară (sportivă), candidații nemulțumiți pot face contestație, în termen de cel mult 2 ore de la data și ora afișării rezultatelor probei suplimentare (sportive), la sediul instituției, sub sancțiunea decăderii din acest drept.

În situațiile contestațiilor formulate față de rezultatul probei suplimentare (sportive), comisia de soluționare a contestațiilor va analiza înregistrările video efectuate în timpul desfășurării probei suplimentare doar pentru candidatul contestatar, în aceeași zi de depunere a contestațiilor, de către comisia de soluționare a contestațiilor.

4.5. Modalitatea de comunicare a rezultatului final al probei suplimentare

După soluționarea eventualelor contestații se va încheia proces-verbal privind soluționarea contestațiilor, semnat de expertul nr.2 și de secretarul comisiei de concurs.

Procesul-verbal va fi transmis Comisie de concurs.

Rezultatele vor fi afișate la sediul instituției și pe pagina de internet a Primăriei Municipiului Aiud.

Pot participa la proba scrisă a concursului numai candidații declarați "admis" la proba suplimentară.

**Președinte de ședință,
Consilier,
Fűlűp Szabolcs – Simon**

**Contrasemnează pentru legalitate,
Secretar general,
Elisabeta Manea**

Anexa 5.1 la ROF Serviciul Poliția Locală

TABEL CU PROBELE ȘI BAREMELE PENTRU VERIFICAREA APTITUDINILOR FIZICE ALE CANDIDAȚILOR BĂRBAȚI, PE CATEGORII DE VÂRSTĂ

Proba de flexie abdominală

Grupa de vârstă	Grupa I – până la 30 de ani, inclusiv	Grupa II –a de la 31-35 de ani, inclusiv	Grupa III –a de la 36-40 de ani, inclusiv	Grupa IV –a de la 41-45 de ani, inclusiv	Grupa V –a de la 46-50 de ani, inclusiv	Grupa VI –a peste 51 de ani
NOTĂ	NUMĂR REPETĂRI/CATEGORIE DE VÂRSTĂ					
10	50	45	40	35	30	25
9,5	49	44	39	34	29	24
9	48	43	38	33	28	23
8,5	47	42	37	32	27	22
8	46	41	36	31	26	21
7,5	45	40	35	30	25	20
7	44	39	34	29	24	19
6,5	43	38	33	28	23	18
6	42	37	32	27	22	17
5,5	41	36	31	26	21	16
5	40	35	30	25	20	15
4,5	39	34	29	24	19	14
4	38	33	28	23	18	13
3,5	37	32	27	22	17	12
3	36	31	26	21	16	11
2,5	35	30	25	20	15	10
2	34	29	24	19	14	9
1,5	33	28	23	18	13	8
1	32	27	22	17	12	7

Proba de alergare-rezistență-1000 m

Grupa de vârstă	Grupa I – până la 30 de ani, inclusiv	Grupa II –a de la 31-35 de ani, inclusiv	Grupa III –a de la 36-40 de ani, inclusiv	Grupa IV –a de la 41-45 de ani, inclusiv	Grupa V –a de la 46-50 de ani, inclusiv	Grupa VI –a peste 51 de ani
NOTĂ	NUMĂR REPETĂRI/CATEGORIE DE VÂRSTĂ					
10	3'40"	4'05"	4'30"	4'55"	5'20"	5'45"
9,5	3'45"	4'10"	4'35"	5'00"	5'25"	5'50"
9	3'50"	4'15"	4'40"	5'05"	5'30"	5'55"
8,5	3'55"	4'20"	4'45"	5'10"	5'35"	6'00"
8	4'00"	4'25"	4'50"	5'15"	5'40"	6'05"
7,5	4'05"	4'30"	4'55"	5'20"	5'45"	6'10"
7	4'10"	4'35"	5'00"	5'25"	5'50"	6'15"
6,5	4'15"	4'40"	5'05"	5'30"	5'55"	6'20"

6	4'20"	4'45"	5'10"	5'35"	6'00"	6'25"
5,5	4'25"	4'50"	5'15"	5'40"	6'05"	6'30"
5	4'30"	4'55"	5'20"	5'45"	6'10"	6'35"
4,5	4'35"	5'00"	5'25"	5'50"	6'15"	6'40"
4	4'40"	5'05"	5'30"	5'55"	6'20"	6'45"
3,5	4'45"	5'10"	5'35"	6'00"	6'25"	6'50"
3	4'50"	5'15"	5'40"	6'05"	6'30"	6'55"
2,5	4'55"	5'20"	5'45"	6'10"	6'35"	7'00"
2	5'00"	5'25"	5'50"	6'15"	6'40"	7'05"
1,5	5'05"	5'30"	5'55"	6'20"	6'45"	7'10"
1	5'10"	5'35"	6'00"	6'25"	6'50"	7'15"

TABEL CU PROBELE ȘI BAREMELE PENTRU VERIFICAREA APTITUDINILOR FIZICE ALE CANDIDAȚILOR FEMEI, PE CATEGORII DE VÂRSTĂ

Proba de flexie abdominală

Grupa de vârstă	Grupa I – până la 30 de ani, inclusiv	Grupa II –a de la 31-35 de ani, inclusiv	Grupa III –a de la 36-40 de ani, inclusiv	Grupa IV –a de la 41-45 de ani, inclusiv	Grupa V –a de la 46-50 de ani, inclusiv	Grupa VI –a peste 51 de ani
NOTĂ	NUMĂR REPETĂRI/CATEGORIE DE VÂRSTĂ					
10	46	41	36	31	26	21
9,5	45	40	35	30	25	20
9	44	39	34	29	24	19
8,5	43	38	33	28	23	18
8	42	37	32	27	22	17
7,5	41	36	31	26	21	16
7	40	35	30	25	20	15
6,5	39	34	29	24	19	14
6	38	33	28	23	18	13
5,5	37	32	27	22	17	12
5	36	31	26	21	16	11
4,5	35	30	25	20	15	10
4	34	29	24	19	14	9
3,5	33	28	23	18	13	8
3	32	27	22	17	12	7
2,5	31	26	21	16	11	6
2	30	25	20	15	10	5
1,5	29	24	19	14	9	4
1	28	23	18	13	8	3

Proba de alergare-rezistentă-800 m

Grupa de vârstă	Grupa I – până la 30 de ani, inclusiv	Grupa II –a de la 31-35 de ani, inclusiv	Grupa III –a de la 36-40 de ani, inclusiv	Grupa IV –a de la 41-45 de ani, inclusiv	Grupa V –a de la 46-50 de ani, inclusiv	Grupa VI –a peste 51 de ani
NOTĂ	NUMĂR REPETĂRI/CATEGORIE DE VÂRSTĂ					
10	3'40"	4'05"	4'30"	4'55"	5'20"	5'45"
9,5	3'45"	4'10"	4'35"	5'00"	5'25"	5'50"
9	3'50"	4'15"	4'40"	5'05"	5'30"	5'55"
8,5	3'55"	4'20"	4'45"	5'10"	5'35"	6'00"
8	4'00"	4'25"	4'50"	5'15"	5'40"	6'05"
7,5	4'05"	4'30"	4'55"	5'20"	5'45"	6'10"
7	4'10"	4'35"	5'00"	5'25"	5'50"	6'15"
6,5	4'15"	4'40"	5'05"	5'30"	5'55"	6'20"
6	4'20"	4'45"	5'10"	5'35"	6'00"	6'25"
5,5	4'25"	4'50"	5'15"	5'40"	6'05"	6'30"
5	4'30"	4'55"	5'20"	5'45"	6'10"	6'35"
4,5	4'35"	5'00"	5'25"	5'50"	6'15"	6'40"
4	4'40"	5'05"	5'30"	5'55"	6'20"	6'45"
3,5	4'45"	5'10"	5'35"	6'00"	6'25"	6'50"
3	4'50"	5'15"	5'40"	6'05"	6'30"	6'55"
2,5	4'55"	5'20"	5'45"	6'10"	6'35"	7'00"
2	5'00"	5'25"	5'50"	6'15"	6'40"	7'05"
1,5	5'05"	5'30"	5'55"	6'20"	6'45"	7'10"
1	5'10"	5'35"	6'00"	6'25"	6'50"	7'15"

**Președinte de ședință,
Consilier,
Fülöp Szabolcs – Simon**

**Contrasemnează pentru legalitate,
Secretar general,
Elisabeta Manea**